



Assemblea dell'Associazione

APRIRE

Assistenza PRimaria In REte - Salute a Km 0

Martedì 31 Marzo 2026

Ordine del giorno:

1. Approvazione verbale assemblea di Giovedì 4 Dicembre 2025.
2. Approvazione bilancio consuntivo 2025.
3. Attività realizzate, in corso e in via di sviluppo.
4. Valutazioni sull'opportunità di realizzare un evento pubblico in presenza e online nel quarto trimestre del 2026.
5. Varie ed eventuali.

**Relazione del Segretario
Tarcisio Marinoni
sulla situazione economica
dell'Associazione
e
approvazione del Bilancio Consuntivo 2025**

Spese sostenute nel 2025

- **Costi amministrativi: 555,43 € (Assicurazione RC, locandine convegno AIEA, consulenza per sito web)**
- **Costi software: 79,43 € (Canone annuale dominio Aruba, Mooberry Dreams)**
- **Contributi istituzionali: 350 € (attività del Patto per un Nuovo Welfare sulla Non Autosufficienza)**
- **Costi iniziative pubbliche: 732,00 € (convegno UniBs)**
- **Costi bancari: 5,39 € (costi bonifici e canone mensile);**

TOTALE: 1.722,25 €

Entrate del 2025

- **Residuo 2024: 2.686,58 €**
 - **Contributi liberali: 67,95 €**
 - **Cinque per mille: 1.486,91 €**
- TOTALE: 4.241,44 €**

Riepilogo Entrate-Uscite e Cassa anno 2025

Associazione APRIRE - RIEPILOGO ENTRATE E USCITE - anno 2025			
aggiornamento 31/12/2025			
	entrate	uscite	bilancio
TOTALI	4.241,44	-1.722,25	2.519,19
classe	entrate	uscite	totale
residuo 2024	2.686,58	-	2.686,58
quote sociali	-	-	-
costi amministrativi	-	- 555,43	- 555,43
costi software	-	- 79,43	- 79,43
costi bancari	-	- 5,39	- 5,39
contributi liberali	67,95	-	67,95
contributi istituzionali	-	- 350,00	- 350,00
cinque per mille	1.486,91	-	1.486,91
costi iniziative pubbliche	-	- 732,00	- 732,00
altre entrate	-	-	-

Bilancio Preventivo 2025

Associazione APRIRE - BILANCIO DI PREVISIONE 2025			
	entrate	uscite	bilancio
TOTALI	2.000,00	- 1.550,00	450,00
capitolo di spesa	entrate	uscite	totale
Stima residuo 2024	800,00	-	800,00
contributi liberali e 5 per mille	1.200,00		2.000,00
costi bancari	-	- 50,00	1.950,00
costi software	-	- 200,00	1.750,00
costi amministrativi	-	- 800,00	950,00
costi iniziative pubbliche	-	- 500,00	450,00

Situazione cassa al 31/03/2026

Associazione APRIRE - RIEPILOGO ENTRATE E USCITE - anno 2026			
aggiornamento 31/03/2026			
	entrate	uscite	bilancio
TOTALI	2.619,19	- 258,19	2.361,00
classe	entrate	uscite	totale
residuo 2025	2.519,19	-	2.519,19
quote sociali	-	-	-
costi amministrativi	-	- 184,00	- 184,00
costi software	-	- 73,19	- 73,19
costi bancari	-	- 1,00	- 5,00
contributi liberali	100,00	-	100,00
contributi istituzionali	-	-	-
cinque per mille	-	-	-
costi iniziative pubbliche	-	-	-
altre entrate	-	-	-

Spese sostenute nel 2026 al 31/03/2026

- **Costi amministrativi: 184,00 (ristoro economico a PicRights)**
- **Costi software: 73,19 € (Canone annuale dominio Aruba);**
- **Costi bancari: 1,00 € (un bonifico);**

TOTALE: 258,19 €

Entrate del 2026 al 31/03/2026

➤ **Residuo 2024: 2.519,19 €**

➤ **Contributi liberali: 100,00 €**

TOTALE: 2.619,19 €



**Relazione del Presidente
sulle attività dell' Associazione APRIRE
Assistenza PRimaria In Rete
Salute a Km 0
realizzate, in corso e in via di sviluppo**

Assemblea dei Soci di Martedì 31 Marzo 2026

Visitatori settimanali del sito www.aprirenetwork.it anno 2025

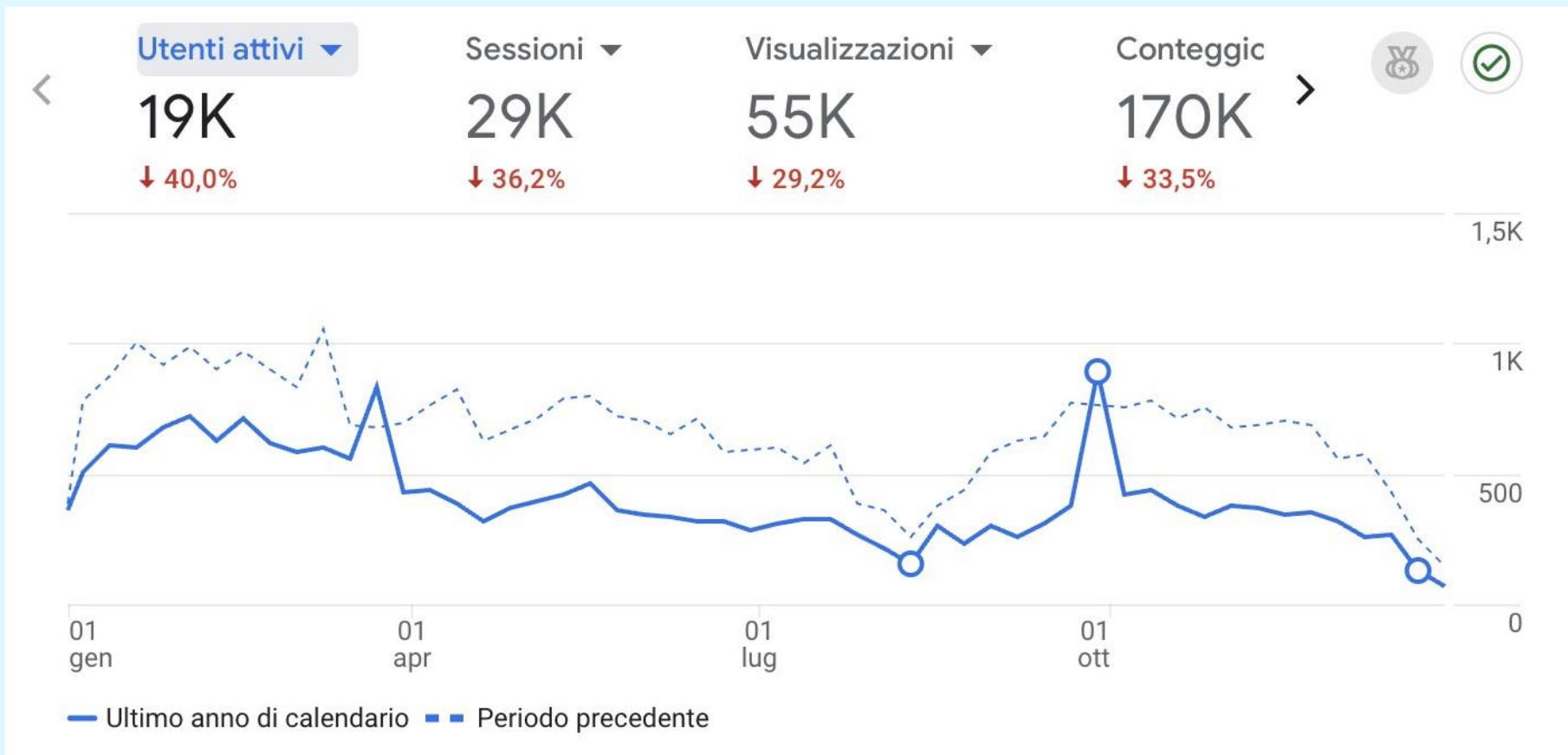

Iscritti **APRIREnews**

31 Marzo 2025: **899** --- 31 Marzo 2026 **901**

Visitatori del sito www.aprirenetwork.it per città

anno 2025

<input type="checkbox"/>	Città ▼ +	↓ <u>Utenti attivi</u>	<u>Nuovi utenti</u>	<u>Sessioni con coinvolgimento</u>	<u>Tasso di coinvolgimento</u>	<u>Sessioni con coinvolgimento per utente attivo</u>	<u>Durata media del coinvolgimento per utente attivo</u>
<input type="checkbox"/>	Totale	19.031 100% del totale	18.461 100% del totale	17.078 100% del totale	59,33% Uguale alla media	0,90 Uguale alla media	1 m 58 s Uguale alla media
<input type="checkbox"/>	1 Milan	3.568 (18,75%)	3.298 (17,86%)	2.763 (16,18%)	55,34%	0,77	1 m 16 s
	2 (not set)	2.921 (15,35%)	2.598 (14,07%)	2.397 (14,04%)	59,43%	0,82	1 m 53 s
<input type="checkbox"/>	3 Rome	1.773 (9,32%)	1.568 (8,49%)	1.450 (8,49%)	55,09%	0,82	1 m 20 s
<input type="checkbox"/>	4 Turin	670 (3,52%)	548 (2,97%)	546 (3,2%)	60,07%	0,81	1 m 26 s
<input type="checkbox"/>	5 Bologna	568 (2,98%)	491 (2,66%)	472 (2,76%)	55,53%	0,83	1 m 34 s
<input type="checkbox"/>	6 Naples	486 (2,55%)	461 (2,5%)	345 (2,02%)	50,36%	0,71	1 m 04 s
<input type="checkbox"/>	7 Venice	434 (2,28%)	366 (1,98%)	376 (2,2%)	56,97%	0,87	1 m 02 s
<input checked="" type="checkbox"/>	8 Brescia	396 (2,08%)	332 (1,8%)	736 (4,31%)	74,65%	1,86	3 m 24 s
<input type="checkbox"/>	9 Bari	347 (1,82%)	305 (1,65%)	256 (1,5%)	55,41%	0,74	1 m 15 s
<input type="checkbox"/>	10 Palermo	346 (1,82%)	312 (1,69%)	271 (1,59%)	55,42%	0,78	1 m 40 s

Progetti e lavori in corso

**Partecipazione di APRIRE
all'Alleanza per
la Riforma delle Cure Primarie
in Italia**



ORGANIZZAZIONI ADERENTI ALL'ALLEANZA:

- Campagna Primary Health Care *Now or Never*
- ACLI - *Associazioni Cristiane Lavoratori Italiani*
- AICP - *Accademia Italiana Cure Primarie*
- AsIQuAS - *Associazione Italiana per la Qualità della Assistenza Sanitaria e Sociale*
- AIFeC - *Associazione Infermieri di Famiglia e di Comunità*
- Associazione APRIRE - *Assistenza Primaria In Rete*
- Associazione Comunità Solidale Parma
- Associazione La Bottega del Possibile
- Associazione Prima la Comunità
- Associazione Salute Diritto Fondamentale
- Associazione Salute Internazionale
- CARD - *Confederazione delle Associazioni Regionali di Distretto*
- Comitato Promuovere Case della Comunità a Parma e Provincia
- EURIPA Italia - *European Rural and Isolated Practitioners Association*
- Istituto di Ricerche Farmacologiche Mario Negri - IRCCS
- Movimento Giotto
- Movimento MMG per la Dirigenza
- SItI - *Società Italiana di Igiene, Medicina Preventiva e Sanità Pubblica*
- Slow Medicine ETS

Progetti e lavori in corso

**Partecipazione di APRIRE
al percorso
«Solitudini, Comunità,
Salute»**

DIPARTIMENTO DI SCIENZE SOCIALI ED ECONOMICHE
SAPIENZA UNIVERSITÀ DI ROMA

20th
MIAS
Master in Management e Innovazione nelle Aziende Sanitarie



World Health Organization (*)
Wonca EUROPE
Associazione Italiana per la Qualità dell'Assistenza Sanitaria e Sociale
ALLEANZA LA RIFORMA CURE PRIMARIE
Social Prescribing and Community Orientation Special Interest Group

**Giornata di confronto
LE COMUNITÀ COME ALTERNATIVA ALLA SOLITUDINE
E PER SUPPORTARE LA SALUTE**

DIPARTIMENTO DI SCIENZE SOCIALI ED ECONOMICHE
SAPIENZA UNIVERSITÀ DI ROMA

MIAS
Master in Management e Innovazione nelle Aziende Sanitarie



CSVnet
al servizio del volontariato

Wonca EUROPE
Social Prescribing and Community Orientation Special Interest Group
ALLEANZA LA RIFORMA CURE PRIMARIE
Cittadinanzattiva
CSVnet al servizio del volontariato
IMN ISTITUTO DI RICERCHE FARMACOLOGICHE MARIO NEGRI - IRCCS
CARD

COMUNITA', SOLITUDINI E PRESCRIZIONE SOCIALE

CONVEGNO DI PRESENTAZIONE E CONDIVISIONE DELLE
"RACCOMANDAZIONI ITALIANE SULLA PRESCRIZIONE SOCIALE
E LE COMUNITÀ PROATTIVE"

PROGRAMMA PROVVISORIO

**Mercoledì
22.04.2026
ore 9:30 - 14:00**

Centro Congressi
via Salaria 113
Roma

ore 10:00 - 11:30 PRESENTAZIONI
Il percorso "Comunità, solitudini e prescrizione sociale"
Le Raccomandazioni Italiane su "Prescrizione sociale e comunità proattive".
Gli Allegati tecnici alle Raccomandazioni.

ore 11:30 - 12:00 Coffee break

ore 12:00 - 14:00 PANEL PER LA CONDIVISIONE

I° Panel di discussione
"Il contributo delle esperienze internazionali alle Raccomandazioni italiane"

II° Panel di discussione
"Le Raccomandazioni rivolte alle organizzazioni aziendali e professionali della sanità"

III° Panel di discussione
"Il ruolo del sociale, del terzo settore e della partecipazione civica nella costruzione di comunità proattive"

IV° Panel di discussione
"Dalla sanità alla salute di comunità: cambio di paradigma e centralità della persona"

PROMOTORI DELL'EVENTO

- WONCA Europe Special Interest Group on Social Prescribing and Community Orientation.
- ASIQUAS, Associazione Italiana per la Qualità dell'Assistenza Sanitaria e Sociale, Roma.
- Master MIAS, Management e Innovazione nelle Aziende Sanitarie - Sapienza Università di Roma.
- Alleanza per la Riforma delle Cure Primarie/Libro Azzurro.
- CSVnet associazione nazionale dei Centri di servizio per il volontariato
- Cittadinanzattiva.
- Istituto di Ricerche Farmacologiche Mario Negri IRCCS, Milano.
- CARD - Confederazione delle Associazioni Regionali di Distretto.
- Regione Toscana

NETWORK EUROPEO E ITALIANO DELLE BUONE PRATICHE DAI TERRITORI
I rappresentanti di Istituzioni internazionali, Regioni e Comuni, Istituti e Centri di Ricerca, Università, Enti del Terzo Settore, Associazioni, Società Scientifiche che hanno condiviso progetti, documenti, materiali istituzionali.

Si ringraziano i componenti dei **Gruppi di Lavoro** che hanno elaborato gli **allegati tecnici** delle Raccomandazioni:
Glossario, Review di letteratura, Scheda di autovalutazione dei progetti.

Per partecipare all'evento da remoto clicca oppure scansiona il QRcode



Iscrizione all'evento



Relazione all'Assemblea del 31/03/2026

Progetti e lavori in corso

**Collaborazione
di APRIRE
alla
realizzazione
del progetto
MedicInRete**

Mappa geografica delle esperienze

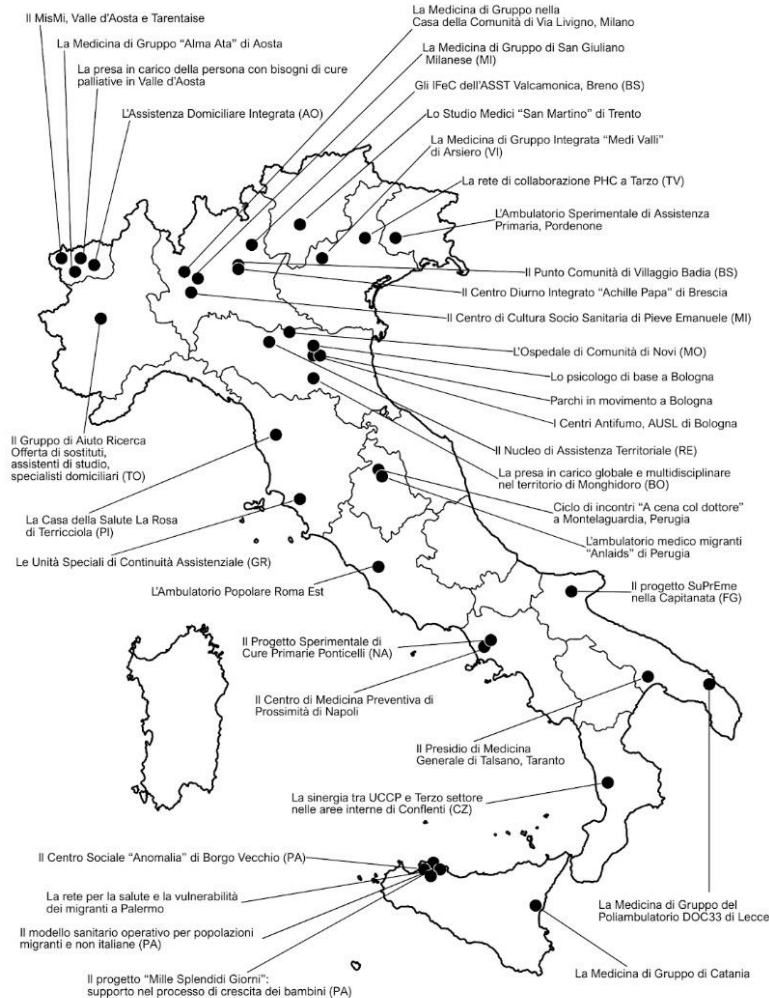

MedicInRete
Formazione e networking
cure primarie

Relazione all'Assemblea del 31/03/2026

Progetti e lavori in corso

**Partecipazione di
APRIRE
alla realizzazione
dell'indagine
che si avvierà a breve**



Indagine Conoscitiva

***Conosci le risorse
del tuo territorio
utili per la salute
delle persone che hai in cura?***

Progetti e lavori in corso

**Partecipazione di
APRIRE
alle iniziative
dell'Alleanza
per la Riforma
delle Cure Primarie
IN DIFESA DEL SSN**

Coalizzare le risorse per rilanciare il SSN

un'azione comune promossa dalla
**ALLEANZA
PER
LA RIFORMA**
DELLE
CURE PRIMARIE
IN ITALIA

Relazione all'Assemblea del 31/03/2026

Progetti e lavori in corso

**Partecipazione di
APRIRE
all'Appello
«Non possiamo
restare in silenzio»**

**I punti chiave per il rilancio della sanità pubblica
e contro l'autonomia differenziata**



Progetti e lavori in corso

**Partecipazione di
APRIRE
al progetto
«Integrazione tra
sociale e sanitario
nelle Case della
Comunità della
Lombardia»**

PROPOSTE OPERATIVE PER SVILUPPARE L'INTEGRAZIONE TRA SOCIALE E SANITARIO NELLE CASE DELLA COMUNITÀ IN LOMBARDIA

Redazione a cura di:
*Annette Corraro, Simonetta Di Meo, Fulvio
Lonati, Anna Meraviglia, Alessandro Nobili
a nome dei Coordinatori dei Laboratori*

Milano, 31 Marzo 2026



**Progetto Collaborativo
ANCI Lombardia – Istituto di
Ricerche Farmacologiche Mario
Negri IRCCS, Milano**



Progetti e lavori in corso

**Partecipazione di
APRIRE
al Patto per un
Nuovo Welfare sulla
Non Autosufficienza**

The screenshot shows the website 'I LUOGHI DELLA CURA online' with the title 'Network Non Autosufficienza (NNA)'. The page includes a navigation menu with 'ARCHIVIO RIVISTA', 'NNA', 'LE PUBBLICAZIONI DI NNA', 'PROGETTO EDITORIALE', and 'REDAZIONE'. The main content area features the title 'Network Non Autosufficienza' and a paragraph: 'Nel nostro Paese esiste ampio consenso in merito alla necessità di potenziare la riflessione su servizi e politiche per gli anziani non autosufficienti, allo scopo di migliorare gli interventi effettivamente realizzati. Una riflessione che deve essere utile a chi opera in questo settore, finalizzata a proposte di miglioramento e facilmente fruibile da chi lavora sul campo.' Below this is a section titled 'Obiettivi' with the text: 'Fare il punto sull'assistenza continuativa a titolarità pubblica, in ottica multidisciplinare. Le riflessioni proposte si concentrano sull'assistenza continuativa agli anziani non autosufficienti ad almeno parziale finanziamento pubblico, senza tuttavia escludere dalla trattazione le reti familiari e l'assistenza privata (profit e non profit), con le quali è strettamente intrecciata. Le pubblicazioni realizzate si avvalgono'. To the right, there are two 'Focus di attualità' sections: 'Legge Delega in materia di politiche in favore delle persone anziane' and 'L'elaborazione della riforma: la proposta del Patto per un Sistema Nazionale Assistenza Anziani'. Social media icons for LinkedIn, Twitter, and Facebook are visible in the top right corner.

Progetti e lavori in corso

**Partecipazione di
APRIRE
alla realizzazione
del sito e
dei corsi per caregiver
del progetto
«MiprendoCuraDiTe»**



la piattaforma
per noi caregiver
che assistiamo
in famiglia

MI PRENDO cura di te la piattaforma per noi caregiver che assistiamo in famiglia

homepage come fare per cosa vuol dire corso per caregiver contattaci

Come posso fare per...?
Se ti servono informazioni

Che cosa vuol dire?
Se vuoi conoscere il significato di una parola

Come posso imparare ad assistere in famiglia?
Se vuoi fare il corso per caregiver

A chi posso chiedere un consiglio?
Contattaci!

Progetto del *Comune di Brescia, Fondazione Brescia Solidale Onlus, Fondazione Casa di Industria Onlus e Associazione Credo ODV.*

Partecipano alla realizzazione del progetto *IRCCS Fatebenefratelli di Brescia e Associazione APRIRE.*

Gruppo di progetto: *Elda Baronchelli, Chiara Benini, Tiziana Cretti, Gianbattista Guerrini, Susanna Lanieri, Liliana Micheli, Dario Palini, Michela Putelli, Giovanna Ranieri, Sandra Rosini, Carmelo Scarcella, Erminio Tabaglio, Claudia Zanardelli, Ermellina Zanetti.*

Coordinatore: *Fulvio Lonati*

Relazione all'Assemblea del 31/03/2026

Progetti conclusi



Bando AIEA.2 – Accogli e ascolta, Informa e spiega, Educa e stai vicino, Accompagna nelle cure

Progetto promosso dall'[Associazione Dall'Altra Parte](#) in collaborazione con APRIRE e la Banca di Credito Cooperativo di Brescia che prevede di assegnare, nel triennio 2023-25, tre premi a servizi sanitari o socio-sanitari, ospedalieri o residenziali o territoriali o associativi, siti nella provincia di Brescia, che hanno progettato e realizzato al loro interno un progetto di umanizzazione delle cure:

**Conclusa la terza ed ultima annualità
con il convegno di Sabato 29 novembre 2025**

Progetti conclusi

Partecipazione alla realizzazione del concorso fotografico
@scAttiDiCura
promosso da Cittadinanzattiva Emilia Romagna:
realizzazione di mostre, video, una pubblicazione a stampa

CAREGIVER DAY 2024: la cura non è un affare di famiglia
@scATTIdicura

con il patrocinio di

2018 PRIMARY HEALTH CARE
MOLTI PIÙ BENE, PIÙ FACILE, PIÙ VICINO

SERVIZIO SANITARIO REGIONALE EMILIA-ROMAGNA
Azienda Unità Sanitaria Locale di Bologna

Istituto delle Scienze Neurologiche
Istituto di Ricerche e Cura a Carattere Scientifico

AIFeC FADOI LIBRO AZZURRO Ordine degli Assistenti Sociali Consiglio Regionale Emilia Romagna O.F.I. Ordine Nazionale Infermieri e Ostetriche BOLOGNA SIMeN



Storie di quotidiana cura

Nulla è facile
ma niente è impossibile

Relazione all'Assemblea del 31/03/2026

Progetti conclusi



Partecipazione al progetto di ricerca sulla *"Sostenibilità dei modelli di cura nelle società che invecchiano"*

Incontri di lavoro a Bologna nel 2025:

- 8 e 9 Aprile
- 25 Novembre (ultimo incontro)

Siamo in attesa del rapporto finale

Publicazione online: **in progress**

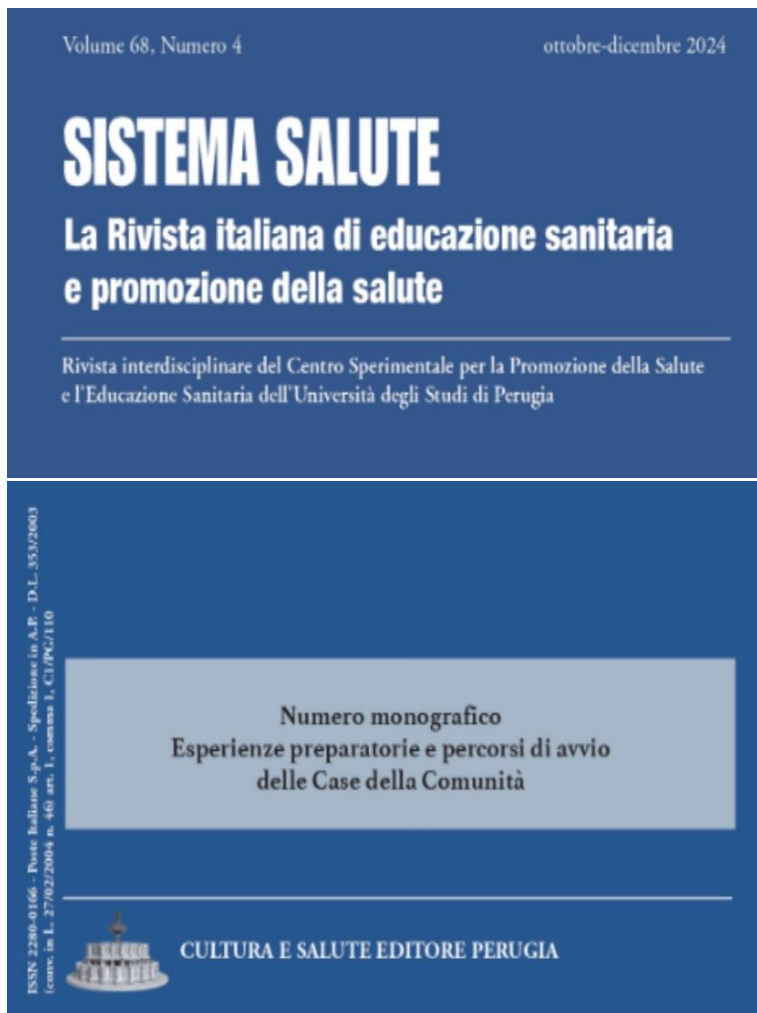

Esperienze orientate alla Primary Health Care in Italia Un percorso di mappatura

A cura del gruppo di progetto "MedicInRete
Formazione e Networking per le Cure Primarie"

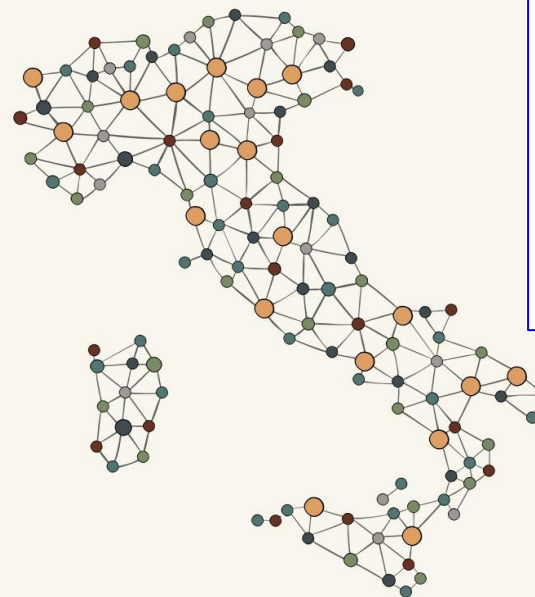

CULTURA E SALUTE EDITORE PERUGIA

Relazione all'Assemblea del 31/03/2026

Partecipazione a convegni, corsi, iniziative



COMMISSIONE CRONICITÀ
Coordinatore: Dott. Umberto Valentini

Convegno

LA PERSONA CON MALATTIA CRONICA TRA TERRITORIO E OSPEDALE *Quali cambiamenti? Quali opportunità?*

Sala Conferenze Ordine Medici Chirurghi e Odontoiatri – Via Lamarmora 167 – Brescia

sabato 14 giugno 2025 - ore 8.00

Relazione all'Assemblea del 31/03/2026

Partecipazione a convegni, corsi, iniziative



**UNIVERSITÀ
DI PARMA**

DIPARTIMENTO DI MEDICINA
E CHIRURGIA



MASTER UNIVERSITARIO DI 1° LIVELLO IN

*INFERMIERISTICA DI FAMIGLIA E DI COMUNITA' E ASSISTENZA
INTEGRATA PER LA SALUTE COLLETTIVA AA 2021/2022*

Partecipazione a convegni, corsi, iniziative



**1° Congresso Nazionale
SIMCCP**
INNOVAZIONE E SFIDE NELLE CURE PRIMARIE:
Percorsi, Integrazione e Sostenibilità
Roma 26-27 Settembre 2025



Fulvio Lonati

**ALLEANZA
PER LA RIFORMA
DELLE
CURE PRIMARIE
IN ITALIA**



APRIREnetwork
Assistenza PRimaria In REte
Salute a Km 0

**Dialogo con le realtà
di rinnovamento
delle Cure Primarie
per garantire le migliori
cure al paziente**



Relazione all'Assemblea del 31/03/2026

Partecipazione a convegni, corsi, iniziative

L'IMPATTO DEI MODELLI
PERSON CENTRED CARE
SULLA QUALITÀ DI VITA E
BENESSERE DELLE PERSONE
ANZIANE CON **DEMENTIA**



17 OTTOBRE 2025
8:30 - 17:00



DOVE ▶

ASP Golgi Redaelli
Viale Caterina da Forlì, 55
Milano

Relazione all'Assemblea del 31/03/2026

Contributi pubblicati

ANZIANI, PROGRAMMAZIONE E GOVERNANCE

L'integrazione nelle CdC: riflessioni e proposte



ANZIANI

DISABILITÀ

MINORI E FAMIGLIA

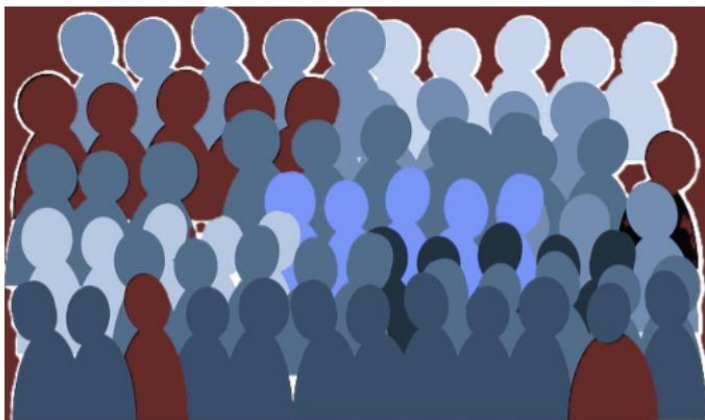

11 Aprile 2025

Un contributo di Anna Meraviglia, Sara Santagostino, Federica Zingrone (ANCI Lombardia), **Fulvio Lonati (APRIRE-Assistenza Primaria in Rete e Alleanza per la Riforma delle Cure Primarie)**, Angelo Barbato, Alessandro Nobili (Centro Studi di Politica e Programmazione Socio-Sanitaria dell'Istituto di Ricerche Farmacologiche Mario Negri IRCCS).

Approfondimenti su salute e welfare

**Salute dei migranti:
nuova area tematica
di APRIRE**



MIGRAZIONI E SALUTE
Criminalizzare i migranti
Chiara Milano
Gli stati occidentali persistono nell'irrigidire le misure securitarie di controllo dei flussi migratori e investono miliardi nella detenzione

Criminalizzare i migranti



MIGRAZIONI E SALUTE
Migranti. Please, non diventiamo mostri.
Richard Horton, Direttore di The Lancet
I partiti politici in Europa e negli Stati Uniti competono nella loro offerta elettorale nat.

Migranti. Please, non diventiamo mostri



**TRA I LAVORATORI MIGRANTI
IN PUGLIA**

Tra i lavoratori migranti in Puglia



MIGRAZIONI E SALUTE
I bisogni di salute dei migranti

I bisogni di salute dei migranti



Migranti. La vergogna dei CPR

Appello della Società Italiana di Medicina delle Migrazioni (SIMM)

Migranti. La vergogna dei CPR - Appello SIMM



Rapporto: legislazione sanitaria per comunitari e stranieri irregolarmente presenti



MIGRAZIONI E SALUTE
La salute mentale dei migranti

La salute mentale dei migranti



Documento del Gruppo di lavoro 'Minori migranti' della S.I.M.M. sui provvedimenti relativi ai Minori Stranieri Non Accompagnati dalla legge 176/2023

Minori Stranieri Non Accompagnati - Legge 176/2023

Approfondimenti su salute e welfare



— SISTEMI SANITARI INTERNAZIONALI

Riformare la medicina generale. Parte I



Relazione all'Assemblea del 31/03/2026

Approfondimenti su salute e welfare

L'Assistenza Primaria in Italia dal 1943 ad oggi:
dal medico generico alle CdC

Tipologia di assistenza	N. (2022)	Anno istituzione	
		Inam	Ssn
Medicina generale - in associazione - singoli	39.366 27.248 12.118	1943	1981
Pediatria di libera scelta - in associazione - singoli	6.962 4.811 2.151	1975 ¹	1981
Guardia medica- Continuità assistenziale - festiva - notturna	10.671	1966 ² 1973 ³	1981
Medicina dei servizi	-	-	1979
Emergenza sanitaria territoriale	2.684	-	1991
Specialisti interni - biologi, chimici, psicologi, veterinari	14.424 3.152	1943	1981 1979
Specialisti esterni - medici (clinici) - laboratori analisi - diagnostiche	2.878 ⁴ 2.311 ⁴ 1.742 ⁴	1943	1980
Specialisti ospedalieri (pubblici)	1.102 ⁵	1943	1983

**Movimento
MMG per la
Dirigenza**

Medico di medicina generale:
attrattività della professione

Approfondimenti su salute e welfare



Relazione all'Assemblea del 31/03/2026

Approfondimenti su salute e welfare

Piano di contrasto
alle disuguaglianze
del Distretto di Rimini

WORKSHOP INTERNAZIONALE

2 OTTOBRE 2025

Sala Energia - Centro Congressi SGR
Via Gabriello Chiabrera, 34 D, Rimini

I Nodi Territoriali di Salute:
Ingaggio e Partecipazione
Comunitaria per la
Promozione dell'Equità in
Salute



Piano di contrasto
alle disuguaglianze
del Distretto di Rimini

Workshop

Ingaggio
comunitario per
l'equità in salute

Necessità organizzative,
metodologie e strumenti

Approfondimenti su salute e welfare

Corso di Alta Formazione | A.A. 2025-2026

La sfida dell'assistenza
territoriale integrata sinergie
multiprofessionali e
multidisciplinari per lo sviluppo
della casa della comunità

Scadenza iscrizioni: 30 marzo 2026 - Sede: Roma

➔ ISCRIVITI



Case della Comunità.
Alla ricerca di una «nuova»
nozione di pubblico



FORUM
DISUGUAGLIANZE
DIVERSITÀ

Relazione all'Assemblea del 31/03/2026



APRIREnetwork
Assistenza PRIMARIA In REte
Salute a Km 0

Approfondimenti su salute e welfare



**CHIEDI
A ME**

Scopri le risposte
alle domande più
frequenti



Le risposte dei pediatri e dei
ginecologi agli adolescenti, su

[www.sipps.it/attivita-editoriale/
video-interviste/video-ginecologia](http://www.sipps.it/attivita-editoriale/video-interviste/video-ginecologia)

**SVILUPPO, MESTRUAZIONI, CONTRACCEZIONI,
INFEZIONI SESSUALMENTE TRASMESSE,
EDUCAZIONE ALLA SESSUALITÀ**



SIPPS
SOCIETÀ ITALIANA DI PEDIATRIA
PREVENTIVA E SOCIALE



Approfondimenti su salute e welfare

welforum.it Osservatorio nazionale sulle politiche sociali

Il progetto I promotori Chi siamo Contatti

IL PUNTO DI WELFORUM

I LEPS: una rassegna analitica

I LEPS: una rassegna analitica

Franco Pesaresi | 21 febbraio 2025

È cominciata la stagione dei Livelli essenziali delle prestazioni sociali (LEPS). Con ritardo, gradu

welforum.it Osservatorio nazionale sulle politiche sociali

Il progetto I promotori Chi siamo Contatti

Come si valutano i bisogni assistenziali degli anziani nei paesi OCSE

Le indicaz:

La valutazione della non autosufficienza in Germania

Come si valuta la non autosufficienza in Francia?

La valutazione della non autosufficienza in Spagna

La valutazione multidimensionale degli anziani in Italia

Franco Pesaresi | 12 febbraio 2026



Relazione all'Assemblea del 31/03/2026

➤ Punto 3 all'O.d.G.

**Valutazioni sull'opportunità
di realizzare un evento pubblico
in presenza e online
nel quarto trimestre del 2026**